



**UNIVERSIDADE DE BRASÍLIA  
CENTRO DE EXCELÊNCIA EM TURISMO**

**GUILHERME FEITOSA DE SOUZA**

**ESPAÇOS DE FÉ EM BRASÍLIA NA ROTA DO TURISMO: PLANEJANDO E  
VALORIZANDO A DIVERSIDADE**

**BRASÍLIA — DF  
2022**

**GUILHERME FEITOSA DE SOUZA**

**ESPAÇOS DE FÉ EM BRASÍLIA NA ROTA DO TURISMO: PLANEJANDO E  
VALORIZANDO A DIVERSIDADE**

Trabalho de Conclusão de Curso apresentado ao  
Centro de Excelência em Turismo da Universidade  
de Brasília, como requisito parcial à obtenção do  
grau de Bacharel em Turismo

Orientador: Prof. Dr. Fagno Tavares de Oliveira

BRASÍLIA — DF

2022

**UNIVERSIDADE DE BRASÍLIA**  
**Centro de Excelência em Turismo**  
**Bacharelado em Turismo**

**GUILHERME FEITOSA DE SOUZA**

**ESPAÇOS DE FÉ EM BRASÍLIA NA ROTA DO TURISMO: PLANEJANDO E  
VALORIZANDO A DIVERSIDADE**

Trabalho de Conclusão de Curso apresentado ao  
Centro de Excelência em Turismo da Universidade  
de Brasília, como requisito parcial à obtenção do  
grau de Bacharel em Turismo

DEFENDIDO EM: 05 de setembro de 2022

**Banca Examinadora:**

---

Prof. Dr. Fagno Tavares de Oliveira (Orientador)

---

Prof. Dr. : Luiz Carlos Spiller Pena (Examinador 1)

---

Prof. Dr. : Neio Lúcio De Oliveira Campos (Examinador 2)

---

Prof<sup>a</sup>. Ma. Mariana Tomazin (Suplente)

## **AGRADECIMENTOS**

Agradeço a mim mesmo por ter continuado vivo e com saúde o suficiente para terminar este trabalho, mesmo tendo todas as adversidades que um ser humano possa ter e por estar presenciando o Brasil em sua terceira pior época.

Aos meus queridos familiares, por terem dado todo o apoio possível durante meu período nesta universidade, especialmente para os meus pais, Manoel e Lourdes, que tiveram vidas difíceis e mesmo assim dedicaram tudo pelo meu sucesso, me graduar é realizar um sonho mais deles do que meu.

Aos docentes do Centro de Excelência em Turismo, por terem sido exemplos de bons profissionais e boas pessoas, principalmente ao meu orientador, Prof. Dr Fagno, que terá minha gratidão para sempre por ter tido tanta compreensão comigo.

Aos discentes que criei amizades durante as atividades, com um lugar especial reservado para o Klaus e para a Gabi, juntos entramos, juntos enfrentamos muitos problemas, apresentamos belos seminários e juntos também sairemos para continuarmos sofrendo e rindo.

Aos companheiros de luta política enquanto membros do CATur, dedicamos tanta energia mesmo em situações adversas, apenas quem viveu saberá contar essas histórias, plantei com a Isabela um Ipê e com a Thayná um Buriti e um Jacarandá.

Por fim, agradeço ao Rodrigo, por ter acreditado em mim quando eu mesmo não acreditava e por ter sido as cores quando meu mundo era cinza.



*"Você tem o dom da perseverança,  
e é isso que faz de você um gênio também!"*  
Might Guy, em *Naruto* - Por Masashi Kishimoto

## RESUMO

Turismo e Religião são manifestações envoltas em muitas camadas de cultura, esta pesquisa visa relacionar estes dois termos mediante a segmentação turística que envolve a diversidade de manifestações de fé em Brasília, bem como a dinâmica destes em conjunto com as políticas de Patrimônio. Este estudo teve por objetivo identificar, avaliar e hierarquizar os diversos espaços de fé existentes no Plano Piloto de Brasília para proposição de um roteiro que permita vivenciar a pluralidade de crenças no território da capital federal do Brasil tendo em vista a atividade turística como uma dinamizadora da paz. Foi localizado que nas superquadras da Asa Sul concentra-se a maior quantia dos espaços de fé, bem como melhor estrutura de suporte.

**Palavras-chave:** Brasília; Roteiro turístico; Manifestações de fé.

## ABSTRACT

Tourism and Religion are manifestations wrapped in many layers of culture, this research aims to relate these two terms through the tourist segmentation that involves the diversity of manifestations of faith in Brasilia, as well as their dynamics in conjunction with Heritage policies. This study aimed to identify, evaluate and prioritize the different spaces of faith existing in the Plano Piloto of Brasília in order to propose a script that allows experiencing the plurality of beliefs in the territory of the federal capital of Brazil, considering the tourist activity as a dynamizer of the peace. It was found that the largest amount of faith spaces are concentrated in the Asa Sul neighborhood, as well as the best support structure.

**Keywords:** Brasilia; Tourist itinerary; Manifestations of faith.

## LISTA DE FIGURAS

- Figura 01: Delimitação da RIDE-DF ampliada pela LC 163/2018
- Figura 02: Região Administrativa do Plano Piloto – Ra I
- Figura 03: Figura 3: População residente por religião, 2010
- Figura 04: Mapa de todos os espaços com relevância turística do Plano Piloto
- Figura 05: Catedral Metropolitana Nossa Senhora Aparecida
- Figura 06: Santuário São João Bosco
- Figura 07: Igrejinha Nossa Senhora de Fátima
- Figura 08: Templo da Boa Vontade
- Figura 09: Templo Shin budista - Terra Pura
- Figura 10: Igreja Adventista do Sétimo Dia - Central de Brasília
- Figura 11: Comunhão Espírita de Brasília
- Figura 12: Praça dos Orixás
- Figura 13: Roteiro realizado por carro

## LISTA DE ABREVIações E SIGLAS

<b>IDH</b>	Índice de Desenvolvimento Humano
<b>IPHAN</b>	Instituto do Patrimônio Histórico e Artístico Nacional
<b>MTUR</b>	Ministério do turismo
<b>OMT</b>	Organização Mundial do Turismo
<b>R.A</b>	Região Administrativa
<b>RIDE</b>	Região Integrada de Desenvolvimento do Distrito Federal e Entorno
<b>SAIN</b>	Setor de áreas Isoladas Norte
<b>SCEN</b>	Setor de Clubes Esportivos Norte
<b>SCES</b>	Setor de Clubes Esportivos Sul
<b>SEN</b>	Setor de Embaixadas Norte
<b>SES</b>	Setor de Embaixadas Sul
<b>SGO</b>	Setor de Garagens e Oficinas
<b>SMU</b>	Setor Militar Urbano
<b>SPHAN</b>	Serviço do Patrimônio Histórico e Artístico Nacional

## SUMÁRIO

<b>INTRODUÇÃO</b>	<b>10</b>
<b>2. METODOLOGIA</b>	<b>11</b>
2.1 Caracterização da área de estudo	11
2.2 Métodos de pesquisa	15
<b>3. REFERENCIAL TEÓRICO</b>	<b>16</b>
3.1 Turismo e a importância da roteirização	16
3.2 Patrimônio e manifestações de fé	19
<b>4. RESULTADOS E DISCUSSÃO</b>	<b>21</b>
4.1 Turismo religioso em Brasília	21
4.2 Mapeamento dos Templos religiosos de Brasília	21
<b>CONSIDERAÇÕES FINAIS</b>	<b>33</b>
<b>REFERÊNCIAS BIBLIOGRÁFICAS</b>	<b>35</b>
<b>APÊNDICES</b>	<b>37</b>
A. Levantamento dos espaços de fé do Plano Piloto	37

## INTRODUÇÃO

Entender a atividade de turismo e suas nuances é tão complexo, assim como todos os aspectos da cultura perpassam, em pelo menos, em algum momento/etapa pela atividade. Abumanssur (2018, p. 89) sintetiza que “o turismo é uma dentre as formas de mobilidade humana que só pode ser compreendido em face dos processos modernos de globalização”. O fenômeno que ocorre neste momento, de início, precisa ser estudado na máxima amplitude da vivência humana atual e posteriormente se desdobrar em análises com recortes mais específicos e que ainda seguirão interligados a muitas variáveis existentes na sociedade em que ocorre.

Outra complexidade é a religião, que ocorre nas mais diversas formas em nosso mundo. Silveira (2007, p. 35) faz a seguinte relação entre estes dois assuntos:

“O turismo remete à produção do espetáculo, no qual turistas se exteriorizam em uma relação, não a de conhecer o outro, mas a de estabelecer uma melhor definição de si, o que ocorre também com o passado dele. Mas a religião pode também ser compreendida como espetáculo, divertimento, visão e exterioridade (cores, símbolos)”.

De espetáculos e para além deles, pessoas se deslocam e viajam por variados motivos, dentre eles está a religião. Neste sentido, o objetivo deste trabalho é analisar o patrimônio religioso, místico e esotérico, em resumo espaços de fé, visando o planejamento deste patrimônio para visitaç o no destino Brasília, para isto torna-se necessário identificar os locais de interesse turístico e propor roteiros turísticos integrados.

Para compreensão histórica do turismo religioso no Brasil cabe frisar que “o local de origem dessa categoria é o mercado; os fluxos de visitantes, as igrejas, os monumentos e os eventos religiosos são mediados por agentes turísticos, com o consumo daí resultante” (SILVEIRA, 2007, p. 38). Esses espaços, monumentos e qualquer outra estrutura ou festividade envolta por fé, crenças ou espiritualidades utilizam da estrutura existente para a realização da atividade turística, então, no que concerne à Capital Federal existe potencial para a exploração deste mercado?

É necessário fazer uma abordagem conjunta do turismo e da religião, por ambos serem engrenagens sociais, que mesmo estando separadas e passível de estudos próprios, elas interagem entre si quase que automaticamente, a consolidação de destinos e crenças requer tempo e precisam estar manifestados na vivência de alguma população. De acordo com Silveira (2007, p. 39) “[...] pela

criação de mitos de origem, mantidos pela retórica discursiva, levada à exaustão pelos agentes, atores e comunidades situados no turismo, na instituição eclesiástica e na política”. Além disso, essa existência está:

“Indissociavelmente ligado à imagem, estaria o mercado de bens materiais e simbólicos, gerenciados por agentes institucionalizados (redes hoteleiras, operadoras de turismo etc.), com a participação do próprio Estado e dos agentes religiosos”. (SILVEIRA, 2007, p. 47)

Podemos verificar a forte relação existente entre cultura, turismo e religião. Todavia, há críticas, uma vez que, “A religião é apenas mais um elemento que compõe o pacote de férias” (ABUMANSUR, 2018. p. 95). Neste contexto, a análise do potencial turístico ampliará a discussão das atividades e espaços dedicados à manifestação de uma pluralidade de crenças no Distrito Federal.

Estruturalmente este trabalho divide-se em três partes: 1) Contextualização local e temas, com o debate relacionados aos acertos e erros de seus agentes reguladores; 2) Pesquisa de campo, com o mapeamento dos espaços de fé; e 3) Apresentação de um roteiro integrando os espaços identificados que permitam experimentar a diversidade de crenças e credos existentes por meio do turismo.

## **2. METODOLOGIA**

### **2.1 Caracterização da área de estudo**

Brasília é a sede do Governo do Distrito Federal e a tão sonhada Capital do Brasil construída no interior de seu território. Para entender e contextualizar o hoje do lugar que ostenta ser a maior cidade erguida durante o século XX, é necessário retornar ao começo do século XIX, exatamente em 1823, quando José Bonifácio de Andrada e Silva, o “Patriarca da Independência” voltou a propor a ideia já conhecida de deslocar o centro da tomada de decisões governamentais para o interior, desta vez sugerindo pela primeira vez o nome que esta área de estudo possui atualmente.

No mesmo ano de 1823, Dom Bosco profetiza que neste interior surgiria uma cidade majestosa. Estas palavras bastaram para que ele viesse a ser o Padroeiro de Brasília e forneceu a base mais espiritual, que hoje é divulgada popularmente, para justificar uma cidade no meio do cerrado, ainda não explorado ou densamente povoado, mas continuaram apenas como ideia sem apoio legislativo, até que em

1891 passaram a ser uma ação a um longo prazo. A primeira Constituição da República brasileira, em seu Art. 3º pontuou que “Fica pertencendo à União, no planalto central da República, uma zona de 14.400 quilômetros quadrados, que será oportunamente demarcada para nela estabelecer-se a futura Capital Federal”. (BRASIL, Constituição. 1891).

Após 62 anos da fundação de Brasília, ela pode ser compreendida em sua extensão territorial máxima como a Região Integrada de Desenvolvimento do Distrito Federal e Entorno (RIDE), a Lei Complementar nº 163/2018 define que:

“A Região Administrativa de que trata este artigo é constituída pelo Distrito Federal, pelos Municípios de Abadiânia, Água Fria de Goiás, Águas Lindas de Goiás, Alexânia, Alto Paraíso de Goiás, Alvorada do Norte, Barro Alto, Cabeceiras, Cavalcante, Cidade Ocidental, Cocalzinho de Goiás, Corumbá de Goiás, Cristalina, Flores de Goiás, Formosa, Goianésia, Luziânia, Mimoso de Goiás, Niquelândia, Novo Gama, Padre Bernardo, Pirenópolis, Planaltina, Santo Antônio do Descoberto, São João d’Aliança, Simolândia, Valparaíso de Goiás, Vila Boa e Vila Propício, no Estado de Goiás, e de Arinos, Buritis, Cabeceira Grande e Unaí, no Estado de Minas Gerais.”

Todos os municípios acima mencionados deveriam ser lembrados no momento de planejamento de qualquer atividade no Distrito Federal por estarem unidos geograficamente e culturalmente, onde as rodovias radiais, as vias de conexão por terra por todo o Brasil, que percorrem algumas destas tais cidades, são as principais vias de acesso para Brasília, que é o ponto de inicial, sendo:

- BR-010, passa por Planaltina-GO e segue ao norte até Belém-PA;
- BR-020, passa por Formosa-GO e segue ao nordeste até Fortaleza-CE;
- BR-040, passa por Valparaíso-GO e Luziânia-GO e segue ao sul-sudeste até o Rio de Janeiro-RJ;
- BR-060, passa por Santo Antônio do Descoberto-GO e Alexânia-GO e segue ao sudoeste até Bela Vista-MS;
- BR-070, passa por Águas Lindas de Goiás-GO e Cocalzinho-GO e segue ao oeste até Cáceres-MT.

Em seguida pode ser visualizada a extensão territorial que Brasília influencia e é influenciada, com destaque para as rodovias citadas acima.





Figura 1. Delimitação da RIDE-DF ampliada pela LC 163/2018  
 Fonte: Departamento de Estradas de Rodagem do Distrito Federal - Der. 2020.

O Distrito Federal, popularmente chamado de “quadrado”, na verdade é um retângulo de 5.760,784 km<sup>2</sup>, cuja população estimada de 3.094.325 de habitantes no ano de 2021, em 2010 possuía o Índice de Desenvolvimento Humano (IDH) em 0,824 e em 2021 apresentou um rendimento nominal mensal domiciliar per capita em R\$ 2.513,00 (IBGE cidades, 2021). É a menor unidade da federação em extensão territorial, ao mesmo tempo que possui a maior densidade populacional, o maior IDH e a maior renda média do Brasil. Legalmente Brasília é a capital federal, está organizada até o presente momento em 33 Regiões Administrativas (RA) sendo elas definidas pela Lei Complementar Nº 958/2019:

“I Plano Piloto; II Gama; III Taguatinga; IV Brazlândia; V Sobradinho; VI Planaltina; VII Paranoá; VIII Núcleo Bandeirante; IX Ceilândia; X Guará; XI Cruzeiro; XII Samambaia; XIII Santa Maria; XIV São Sebastião; XV Recanto das Emas; XVI Lago Sul; XVII Riacho Fundo; XVIII Lago Norte; XIX Candangolândia; XX Águas Claras; XXI Riacho Fundo 2; XXII Sudoeste/Octogonal; XXIII Varjão; XXIV Park Way; XXV Estrutural/Scia; XXVI

Sobradinho II; XXVII Jardim Botânico; XXVIII Itapoã; XXIX SIA; XXX Vicente Pires; XXXI Fercal; XXXII Sol Nascente/Pôr do Sol; XXXIII Arniqueira”

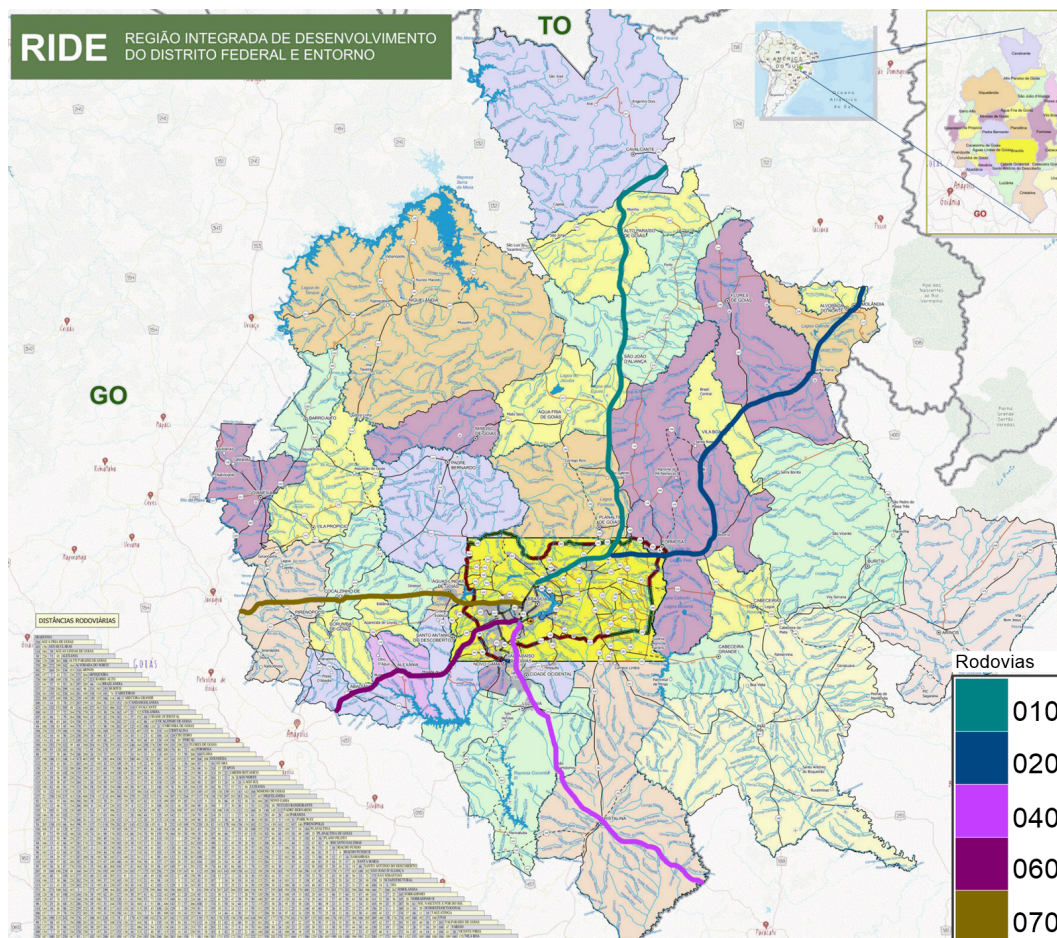
Diante desta configuração espacial única para a análise em questão foi estudado o território do Plano Piloto – Ra I, que contempla a atual Região Administrativa do Plano Piloto (Lei nº 1.648/1997 – figura 2), antigamente denominada Região Administrativa I – Brasília (Lei nº 4.545/1964), que compreende: Asa Norte, Asa Sul, Setor Militar Urbano (SMU), Setor de Clubes Esportivos Norte (SCEN), Setor de Clubes Esportivos Sul (SCES), Setor de Garagens e Oficinas (SGO), Noroeste, Eixo Monumental, Esplanada dos Ministérios, Setor de Embaixadas Norte (SEN), Setor de Embaixadas Sul (SES) Vila Planalto, Vila Telebrasília e Setor de áreas Isoladas Norte (SAIN).



Figura 2. Região Administrativa do Plano Piloto – Ra I  
Fonte: Administração Regional do Plano Piloto, 2021.

Esta menor delimitação de Brasília é reconhecida como Patrimônio Cultural da Humanidade. O Instituto do Patrimônio Histórico e Artístico Nacional (IPHAN), reforça que a Capital Federal é:

O conjunto urbanístico-arquitetônico de Brasília, construído a partir do Plano Piloto, um projeto de Lucio Costa, foi inscrito no Livro de Tombo Histórico pelo Iphan em 14 de março de 1990. Primeiro conjunto urbano do século XX a ser reconhecido pela Unesco, em 1987, como Patrimônio Mundial. Sua principal característica é a monumentalidade, determinada por suas quatro escalas: monumental, residencial, bucólica e gregária e por sua arquitetura inovadora. Seu conjunto urbanístico se constitui no principal artefato urbano produzido em consonância com os princípios urbanísticos e arquitetônicos do movimento moderno. Inserida no projeto nacional de modernização do país conduzido pelo então presidente Juscelino Kubitschek, sua construção e consolidação como capital do Brasil compõem um fenômeno geopolítico e social de grande desdobramento para a história brasileira (IPHAN, 2014).

O Plano Piloto desde sua concepção não foi pensado para ser apenas mais um grupamento de prédios, ele é diferente das demais cidades justamente por ser único em suas escalas, sua edificação pode ser representada como marco de avanço para o Brasil, onde um desses progressos é a pluralidade religiosa existindo em harmonia.

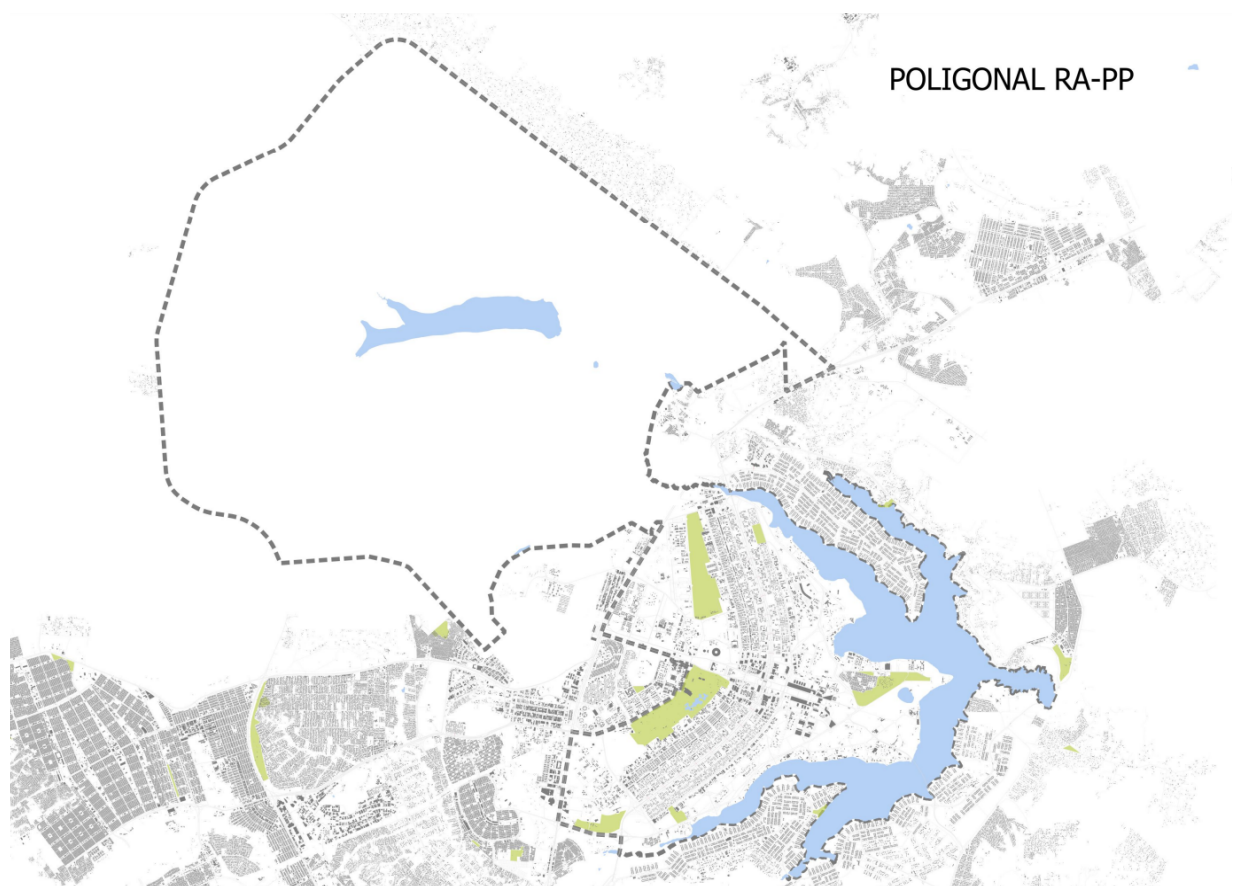
## 2.2 Métodos de pesquisa

Esta é uma pesquisa qualitativa com caráter exploratório e descritivo. Marconi e Lakatos (2004, p. 187) pontuam que este tipo de investigação possui o objetivo de formular questões ou problemas com fins de: “gerar hipóteses, aumentar a familiaridade com o ambiente, fato ou fenômeno analisado ou alterar e/ou explicar conceitos, geralmente com abordagem sistemática para visualização e/ou, análise de dados”, este último foi aplicado neste trabalho. As autoras destacam que a coleta de dados pode ser usada com procedimentos variados, como entrevistas, observação participante, análises e etc, e que:

[...] estudos exploratórios que utilizam exclusivamente um dado procedimento, como, por exemplo, análise de conteúdo, para extrair generalizações com o propósito de produzir categorias conceituais que possam vir a ser operacionalizadas em um estudo subsequente. Dessa forma, não apresentam descrições quantitativas exatas entre as variáveis determinadas.

A elaboração de hipóteses e explicação dos segmentos de turismo religioso e místico e esotérico em conjunto com a análise de dados levantados sobre os espaços de fé reservados para a manifestação da mesma ou de outra atividade motivada por crença precisam estar relacionados para resultar em um roteiro.

Para o mapeamento dos atrativos foram utilizados os Inventários da Oferta Turística do Ministério do Turismo (MTur), unificados e adaptados para o estudo, por

não possuírem forma viável de processamento das informações coletadas (Apêndice 1). Foram consideradas duas fichas referentes aos atrativos culturais de uma localidade, uma sobre Lugares de manifestações de fé e outra sobre Arquitetura oficial, militar e religiosa, que juntas permitiram o levantamento sistemático das características gerais dos atrativos turísticos e suas estruturas de suporte.

O *Google maps* foi outra ferramenta utilizada para o mapeamento, por ser mais viável e permitir maior democratização de qualquer informação levantada no território. A plataforma conta com um sistema de pontuação para avaliar a qualidade de qualquer tipo de lugar, com base em uma escala de 1 a 5 estrelas, sendo 5 a classificação mais alta, esta avaliação é a média das classificações dadas para determinado lugar, para este estudo foram considerados espaços avaliados com no mínimo 4 estrelas.

Após a identificação dos atrativos aplicou-se a hierarquização sugerida pela Organização Mundial do Turismo (OMT, 2006) como forma de melhor estruturá-los e ordená-los para definir o potencial de atratividade e a elaboração do roteiro integrado, isto é:

Nível 3 - possuem relevância internacional e sozinhos atraem este fluxo;

Nível 2 - possuem relevância nacional e podem atrair fluxos;

Nível 1 - podem atrair fluxos;

Nível 0 - baixa atratividade, voltados para a localidade.

Após a hierarquização, foi sugerido que determinados atrativos tenham a possibilidade de serem inseridos no roteiro devido à sua importância para a pluralidade cultural da R.A do Plano Piloto, neste momento classificados no nível 0 por não estarem inseridos na vivência da localidade por completo ou que necessitam de uma abordagem específica, justamente por se tratar de religiões ou crenças.

### **3. REFERENCIAL TEÓRICO**

#### **3.1 Turismo e a importância da roteirização**

O conceito de turismo é complexo de se definir e que ainda hoje rende um vasto debate sobre o que de fato ele é. A Organização Mundial de Turismo (OMT, 2001) o entende como um *“conjunto de atividades realizadas por pessoas durante suas viagens e estadias em lugares distintos do seu habitat natural por um período*



*de tempo consecutivo inferior a um ano, com finalidade de lazer, negócios e outros*". Por este conceito, temos duas bases essenciais para a realização dessas atividades: Passagem de tempo, que não pode ser interrompido e que é definido a ser inferior a um ano, não sendo possível viajar para sempre; e Deslocamento físico, que necessariamente precisa ser para um lugar onde não se habita no cotidiano.

Como visto, é uma atividade ampla que pode indiretamente envolver todo o mundo e para seu estudo acaba-se organizando como um sistema, o de BENI (1990) sendo um dos primeiros textos em português que analisava o turismo desta forma. Beni e Moesch (2017) abordam a definição de turismo a partir da teoria de sistemas, definem que "o turismo é um sistema aberto, orgânico, que não pode ser estudado como uma entidade radicalmente isolada. Daí seu conteúdo interdisciplinar e transdisciplinar". Mota (2007) define turismo como fenômeno socioeconômico gerando múltiplas inter-relações com ambiente, sociedade, cultura e economia. Barreto (2014) sugere a análise do turismo como prática social, ou seja, presente em todas as dinâmicas possíveis.

Sendo assim, o turismo não se separa de todas as camadas sociais existentes, perpassando pela cultura, pelas legislações de países, pelas indústrias, etc. Entender o turismo é como querer entender a própria existência humana, um todo complexo, beirando o complicado, mas não impossível.

O turismo em sua dimensão econômica, pode ser reduzido em segmentos com base no mercado que almeja atingir, para esta pesquisa destacam-se dois segmentos definidos pelo MTur (2006) por meio do Glossário do Turismo (2018): Turismo místico e esotérico que compreende as "atividades turísticas decorrentes da busca da espiritualidade e do autoconhecimento em práticas, crenças e rituais considerados alternativos" e o Turismo Religioso que são "atividades turísticas decorrentes da busca espiritual e da prática religiosa em espaços e eventos relacionados a religiões institucionalizadas".

A separação em segmentos "Turismo místico e esotérico" e de "Turismo Religioso" tem por base os processos históricos ocorridos no Brasil, que considera como religião apenas aquelas crenças institucionalizadas, que possuem hierarquias internas e que principalmente são reconhecidas pelo Estado. Como alternativo é colocado as várias manifestações de espiritualidades que não necessariamente seguem essa estrutura hierárquica comum, mas que igualmente possuem seus ritos e normas, que por não serem difundidas e em muitos casos, perseguidas, não

podem se estruturar ou ter organização formal.

Por ser abrangente em oferta ao turista, a atividade turística pode ser organizada em roteiros, Figueira (2013, p. 20) define que a roteirização é:

“um instrumento ao serviço da valorização dos territórios, tendo especial importância na adequada apropriação turística do património tradicional e, com igual importância, na inclusão do património que se vai criando contemporaneamente. A sua missão enquanto instrumento de desenvolvimento de base territorial é decisiva na relação Turismo-Cultura, porque é a sua referência informativa de base”.

Compreende-se que roteirizar não é apenas ordenar locais geograficamente, ele existe para indicar a relevância que determinado lugar tem para a sociedade em que está inserido, locais estes em constante mudança. Um roteiro é o que melhor unifica todas as nuances culturais que o turismo perpassa, fornecendo experiências, conhecimento e sendo uma forma de despertar pensamento crítico.

Roteiros são diferentes em sua execução e razão de existência, conforme Tavares (2002) eles podem ser classificados em:

- Forfait, elaborado de acordo com as expectativas e interesse do consumidor final, elaborado para cada cliente, cada destino e época de viagem, é, portanto, personalizado.
- Excursão (1), elaborados por agência ou operadora de turismo de acordo com as expectativas médias dos consumidores. Feito para grupos e para durar pelo menos três dias.
- Excursão (2) Passeios curtos de ida e volta no mesmo dia, durando de um dia ou menos para uma única localidade. Feito para grupos com locação de transporte.
- Pacotes, similares às excursões, mas menos complexos e voltados para grupos que não se conhecem, que permanecem na mesma localidade por longo período.
- City tour, roteiros menores que contribuem para mostrar a cidade e seus atrativos diferenciais.

Esta diferenciação facilita que agentes operadores da atividade turística e seus entes de suporte possam direcionar melhor seus recursos ao se ter a definição sobre quais atrativos comercializar e para quem, além de ter sua função de dinamizar a paz, de acordo com Nora e Pugen (2008):

“[...] o turismo também pode contribuir, conforme seu planejamento, para a preservação e, até mesmo, para o resgate das memórias locais e o incremento do senso de pertencimento da comunidade receptora. Sentimento, esse, fundamental para que se instaure na sociedade o sentido de preservação e manutenção do seu patrimônio”.

Assim, um roteiro planejado corretamente pode instruir o turista sobre as dinâmicas sociais, bem como lhe despertar o sentimento de preservação e respeito sobre uma cultura diferente da dele.

### 3.2 Patrimônio e manifestações de fé

A organização e a proteção do patrimônio no Brasil tem diretrizes iniciais com o Decreto-lei N° 25/1937, que define patrimônio histórico e artístico nacional como:

“o conjunto dos bens móveis e imóveis existentes no país e cuja conservação seja de interesse público, quer por sua vinculação a fatos memoráveis da história do Brasil, quer por seu excepcional valor arqueológico ou etnográfico, bibliográfico ou artístico”.

Ainda no mesmo Decreto-lei constam a definição dos Livros do Tombo, onde estão inscritos os bens materiais de acordo com sua categorização, sendo: arqueológico, paisagístico e etnográfico; histórico; belas artes; e das artes aplicadas. Porém, com a promulgação Constituição Federal de 1988, inovou sobre a questão, conforme o Art. 216 passou a considerar patrimônio cultural:

“os bens de natureza material e imaterial, tomados individualmente ou em conjunto, portadores de referência à identidade, à ação, à memória dos diferentes grupos formadores da sociedade brasileira”

Apenas com a promulgação da Constituição Federal de 1988, ressalta no mesmo artigo, que tradições de toda a pluralidade cultural existente no país, passaram a ser consideradas patrimônio pelo Estado e assim merecendo serem preservadas, isso nos permite ver que a patrimonialização tem um passado unido com a política, como preservar e o que preservar sempre era um problema. Veloso (1996) resume bem sobre como surgiu o Serviço do Patrimônio Histórico e Artístico Nacional (SPHAN), que passou a ser o Instituto do Patrimônio Histórico e Artístico Nacional (IPHAN), a articulação para ter o conceito e colocá-lo em prática exigiu vasta cooperação e sentimento de união por parte dos componentes, ter o patrimônio e conseqüentemente seus monumentos como fator crucial para a memória, é no mínimo complexo e de bastante dificuldade, uma vez que tal campo é

disputado em sua essência.

Manter momentos do passado firmados em matéria, assegura que gerações futuras poderão, talvez, olhar e refletir sobre as razões que resultaram para aquilo continuar ali e questionar o porquê, entre tantas coisas, logo aquela que se manteve, servindo então como ferramentas para manutenção do pensamento crítico social.

Rubim (2007) pontua que historicamente as políticas culturais no Brasil, o padrão ocorrido em que governos autoritários buscavam ter controle sobre a cultura, mostrando que são breves os momentos de valorização justa sobre todas as formas de cultura, pois elas são obstáculos para a dominação populacional, onde se confirma como é complexo tentar entender a cultura brasileira, tanto pela ausência e destruição de fontes oficiais sobre, como documentos, como pelo emaranhado de relações que a envolvem, principalmente quando algum governo impõe o que é e o que não é cultura, decidindo aquilo que será a tradição ou o que precisa ser destruído.

Ainda no mesmo artigo, Rubim (2007) ressalta que foram breves os períodos em que tamanha vastidão de povos e suas culturas puderam ser valorizados, quando ocorreu esta valorização havia por trás dela o interesse econômico, na qual estas manifestações culturais só tiveram um pequeno respeito caso gerasse lucro financeiro em suas práticas, sendo este essencialmente o modelo de turismo existente, que relaciona a produção cultural como um de seus principais atrativos, enquanto produtos, mas ainda, Abumanssur (2018) destaca que “os grandes santuários brasileiros como o de Aparecida, o de Belém, o de Juazeiro do Norte, o do Bom Jesus da Lapa e vários outros de menor porte surgiram em torno da devoção popular, leiga e sincrética”. Nos permite visualizar que as cidades que possuem fama nacional no âmbito de festivais religiosos, conseguiram a mesma por manifestação popular, onde da vivência deles se gera o reconhecimento e por fim pode ser um atrativo para a atividade turística.

As manifestações de fé são base e norteiam boa parte da produção cultural, Da Silva (2017, p. 93) pontua que “o reconhecimento da pluralidade religiosa é o primeiro passo para uma convivência cidadã e democrática no Brasil. As diferentes tradições religiosas tornam a cultura brasileira mais diversificada e rica”.

Ter a noção de que existem variadas formas de se ter fé, ou de não se ter, é fundamental para termos uma sociedade justa. Conforme De Oliveira Ribeiro e De Franco (2020, p. 322):



“O caminho do pluralismo passa pela construção do caminho da tolerância e do reconhecimento de direitos aos grupos diferentes, visando convivências justas, dialógicas, respeitadas e pacíficas entre instituições e adeptos de diferentes visões religiosas ou de mundo, passando pela ótica do diálogo entre as inter convicções”.

Todas as crenças e manifestações de fé devem ser respeitadas perante a sociedade e seu Estado regulador de forma igual, só assim, todos terão de fato uma vivência digna e sem conflito.

## **4. RESULTADOS E DISCUSSÃO**

### **4.1 Turismo religioso em Brasília**

Para se analisar é necessário ter acesso à informação e conhecer as entidades responsáveis pela sua manutenção, no DF temos a Secretaria de Turismo (SETUR), que em seu site disponibiliza os seguintes conteúdos:

A - Guia turístico da Cidade de Brasília - Edição #01 - Dezembro de 2017; divulgado inclusive com versão impressa, apresenta o item de “turismo místico e religioso” listando 21 templos religiosos, 5 comunidades religiosas e/ou místicas (03 delas sendo no estado de Goiás) e 02 monumentos e/ou esculturas. Não informa como chegar a tais locais e na explicação específica dos atrativos mais relevantes, é explicado apenas sobre locais cristãos.

B - Pontos turísticos de Brasília listados pela SETUR-DF; listagem com informações de localização e contato de 82 atrativos diversos espalhados pelo DF, não é atualizada desde junho de 2021 e desse total, 25 são espaços de fé ou relacionados a algum.

C - Plano de Turismo Criativo; o mais recente projeto de desenvolvimento sustentável para Brasília e o Entorno, com data de término em 2019, almejava converter a região em polo nacional e internacional do turismo cultural, gastronômico, cívico, rural, ecológico, místico, religioso, esportivo, rural e de eventos, mas não apresentou medidas concretas para realização desse objetivo, é apontando como segmentos importantes e para por aí.

Julgando pela forma como a SETUR organiza o básico das informações referentes ao Turismo, nota-se que existe fluxo para as atividades, mas que de longe não é vista como algo protagonista, ainda mais se referindo aos segmentos religioso,

místico e esotérico.

#### 4.2 Mapeamento dos Templos religiosos de Brasília

Um levantamento no site da Secretaria de Estado de Cultura e Economia Criativa (SESEC) do DF há uma lista com 54 bens tombados em nível distrital e federal no território do DF, sendo 07 deles espaços de fé: Catedral Metropolitana de Brasília; Ermida Dom Bosco; Igreja Nossa Senhora de Fátima; Igreja São Geraldo (Paranoá); Igreja São José Operário (Candangolândia); Igreja São Sebastião (Planaltina); Templo Budista Terra Pura. No geral há 06 templos católicos e um único como templo budista, e apenas 03 estando na RA do Plano Piloto.

Todavia, ao realizar o levantamento no google maps, foram localizados 117 espaços de fé com avaliação acima de quatro estrelas, no território do Plano Piloto, listados integralmente no Apêndice 01.

As crenças ou religiões, com maior quantidade de espaços, em ordem decrescente estão apresentadas na tabela 1 a seguir.

Tabela 1: Crenças ou Religiões e sua quantidade de espaços no Plano Piloto.

Crença ou Religião	Quantidade de espaços	Valor em %
Cristã - Católica	44	37,6
Cristã - Protestante	40	34,2
Espírita	15	12,8
Budista	04	3,4
Indígena	02	1,7
Islâmica	02	1,7
Judaica	02	1,7
Messiânica	02	1,7
Cristã - Ecumenica	01	0,9
De Matriz africana	01	0,9
Hinduista	01	0,9
Seicho-No-Ie	01	0,9

Crença ou Religião	Quantidade de espaços	Valor em %
Taoista	01	0,9
Cemitério	01	0,9

Fonte: Sistematização das informações do Apêndice 1.

Verifica-se pelo menos 13 tipos diferentes de espaços para manifestar alguma fé ou religiosidade. Este número sobe para 31 quando consideramos as várias segmentações das crenças cristãs protestantes, estas últimas para o planejamento de atividades turísticas e culturais necessitam de abordagem separadas por não se tratar da mesma manifestação de fé.

Conforme observado no levantamento, existe uma variedade de crenças, mas que não estão em equidade na quantidade de espaços, 72% dos locais levantados são Cristãos, um reflexo das crenças da maioria da população brasileira identificado pelo IBGE (2010), conforme figura 3.



Figura 3: População residente em milhões separadas por religião, 2010

Fonte: IBGE - Censo demográfico. 2010.

A maior parte dos espaços listados são cristãos, sendo assim, ao se separar o turismo religioso por vertentes religiosas, as religiões cristãs devem ser priorizadas.

Durante o levantamento de dados sobre o Plano Piloto se encontra primeiro tudo relacionado ao DF como unidade, onde se visualiza que religiões de matriz africana individualizadas em suas crenças não apresentam espaços específicos dentro da R.A analisada, tendo apenas a Praça dos Orixás como lugar que lhe

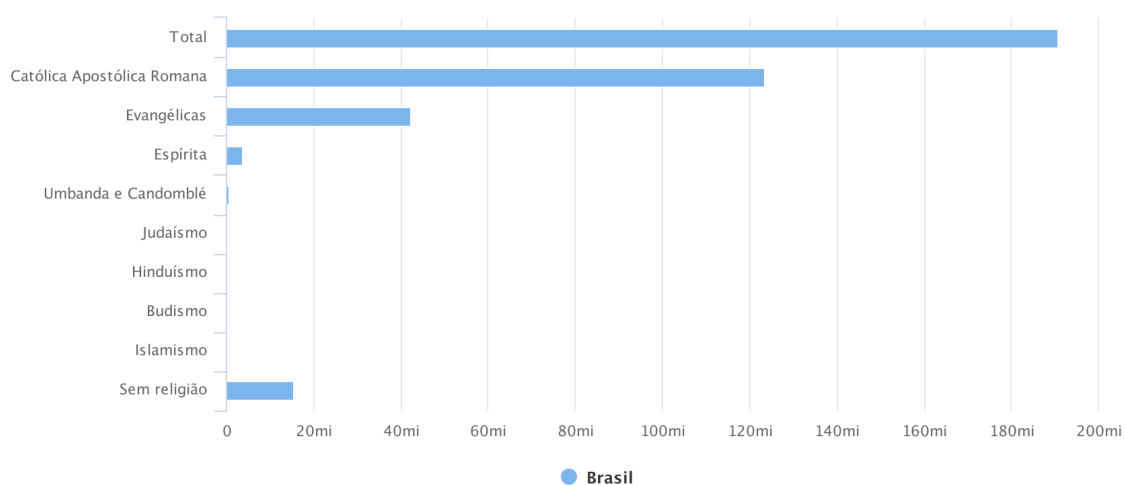
contemplam geograficamente.

A não existência de locais próprios para religiões de matriz africana no Plano Piloto pode ser explicado no estudo de Campos (2014) ao pontuar que:

“desde a instauração da república em que prevalecia formalmente o princípio da laicidade (separação entre Estado e Igreja), o Estado não usou da imparcialidade para regulamentar a diversidade de manifestações religiosas de matriz não-católica e de legitimá-las para se expressarem no espaço público. Estas regulamentações até meados da década de 1940, motivadas por princípios raciológicos e sanitaristas resultaram em valores e dispositivos normativos, expressos, por exemplo, na categoria “baixo espiritismo”, que desqualificavam as religiões afro-brasileiras nos planos moral e religioso, e que legitimavam ações de cunho repressivo por parte do aparato estatal e policial”.

A grande quantidade de espaços cristãos, especialmente católicos, e a ausência de espaços específicos para cada religião de matriz africana é fruto das políticas governamentais passadas que ainda hoje impactam na sociedade como todo, como mencionado, apenas em 1988, na Constituição Federal que as diferentes crenças foram postas em igualdade perante a lei.

Os 117 espaços identificados foram hierarquizados considerando o recomendado pela OMT (2006), isto é, hierarquização nível 03 - máximo de relevância; nível 02 - alguma relevância nacional; e os demais espaços foram categorizados nos níveis 01 e 00 (Tabela 2).

Tabela 2: Espaços listados separados por nível de relevância turística.

<b>Nível</b>	<b>Espaços listados</b>
03	Catedral Metropolitana Nossa Senhora Aparecida
02	Templo Shin Budista Terra Pura; Templo da Boa Vontade; Igrejinha Nossa Senhora de Fátima; Santuário São João Bosco; Igreja Adventista do Sétimo Dia - Central de Brasília; Praças dos Orixás; Comunhão Espírita de Brasília; Igreja Messiânica Mundial Do Brasil e Capelania Militar do Oratório do Soldado São Francisco de Assis
01 e 00	Demais espaços

Fonte: Sistematização das informações do Apêndice 1.

Apenas um espaço foi hierarquizado no nível 03, outros 09 hierarquizados no nível 02, sendo poucos em relação à quantia de 117 identificados, os espaços de maior relevância são visualizados espacialmente na figura 4.



Figura 4. Mapa de todos os espaços com relevância turística do Plano Piloto  
Fonte: Elaboração própria via google earth. 2022.

Destacam-se três outros espaços que foram categorizados no nível 0, são eles: Centro Islâmico do Brasil; Santuário Sagrado dos Pajés - Santxiê Tapuya e Templo Seicho-No-Ie, localizados na figura 4. Estes espaços em específico precisam de uma análise mais detalhada, preferencialmente por profissionais para além do campo do turismo e necessitam de uma inserção melhor no cotidiano da população de Brasília para então se pensar na possibilidade de uma atividade turística e consequentemente subirem de nível na hierarquização de importância.

O templo Seicho-No-Ie por ser uma doutrina recente comparadas às demais crenças listadas, precisa de melhor estudo para conhecimento, sendo das três a que apresenta menos problemas, o oposto da Mesquita do Centro Islâmico e do Santuários dos Pajés, que apesar de terem certo reconhecimento por parte do Estado ao ser indicado em guias, as crenças de povos mulçumanos e indígenas ainda sofrem duras perseguições neste país, é necessário estudo específico para que o turismo tenha a função plena de agir como agente de valorização destes espaços, consequentemente de suas religiosidades.

### 4.3 Proposta de Roteiro Turístico Integrado

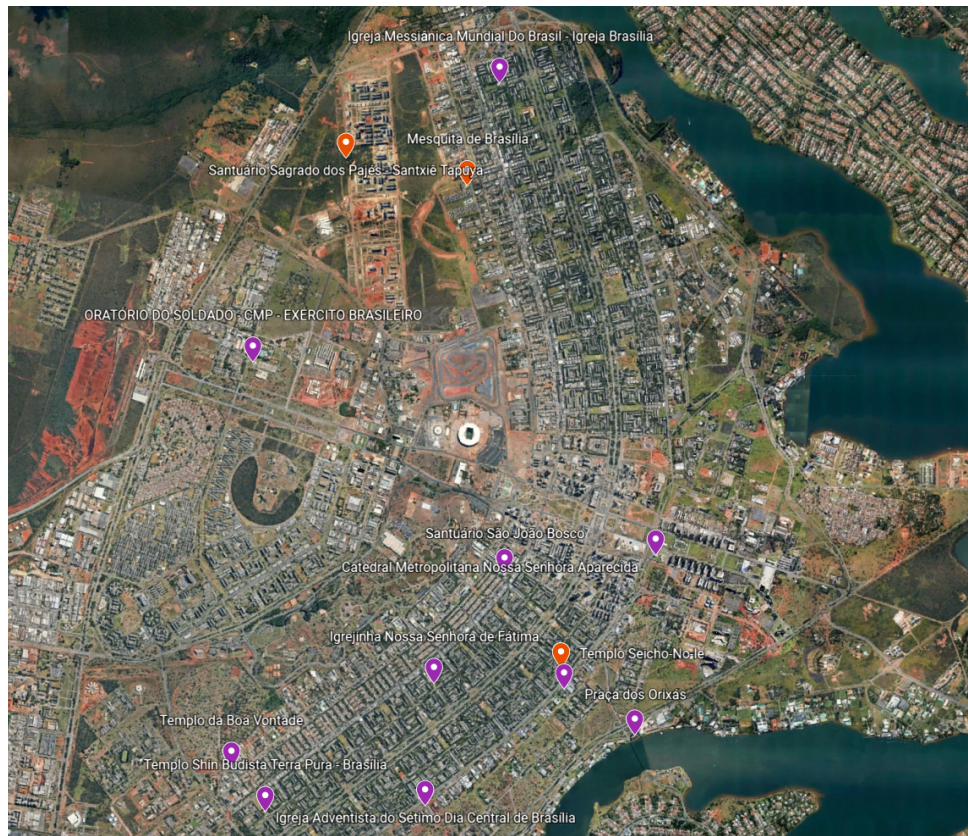
Com o objetivo de utilizar a pluralidade mística e religiosa do Plano Piloto, conhecendo também o modo de funcionar da cidade, é proposto um roteiro turístico que perpassa tais espaços. Por se tratar de planejamento, foram considerados os espaços localizados na Asa Sul, por concentrar a maioria dos locais de relevância, além de possuir melhor estrutura de transporte público, por ter terminal rodoviário próprio e por possuir cobertura da malha metroviária, além de sua proximidade com o aeroporto, principal portão de entrada de turistas no DF.

É recomendado que este roteiro seja aplicado para além de uma visita simples, pensando na importância que as diferentes crenças possuem na formação da sociedade brasileira.

O Roteiro conta com 08 (oito) espaços de fé que foram nomeados em pontos, seguindo uma lógica religiosa e geográfica (Tabela 3). O itinerário inicia pelo centro e perpassa toda a Asa Sul. Tendo um trajeto simples e de fácil compreensão para aproveitar as vias da cidade. Recomenda-se o deslocamento por carro, com paradas de 20 minutos em cada um dos espaços, sendo a manhã de domingo o melhor dia e momento para se passear por eles por ser o dia e período em que os atrativos estão abertos para visita. É estimado que a realização do roteiro por completo dure 5 horas.

Tabela 3: Listagem dos Pontos para o Roteiro Integrado

<b>Ponto</b>	<b>Espaço</b>
A	Catedral Metropolitana Nossa Senhora Aparecida
B	Santuário São João Bosco
C	Igrejinha Nossa Senhora de Fátima
D	Templo da Boa Vontade
E	Templo Shin budista - Terra Pura
F	Igreja Adventista do Sétimo Dia - Central de Brasília
G	Comunhão Espírita de Brasília
H	Praças dos Orixás

A seguir estão apresentados os pontos do roteiro e uma breve caracterização.



### Ponto A. Catedral Metropolitana Nossa Senhora Aparecida



Figura 5. Catedral Metropolitana Nossa Senhora Aparecida  
Fonte: Guilherme Feitosa - Acervo pessoal. 2022.

Localizada Esplanada dos Ministérios, é o melhor espaço avaliado e com certeza o mais emblemático em toda a Capital Federal, é o ponto inicial por ser de fácil acesso. Para a visita é recomendado às 7 horas do domingo, para participar de uma celebração e assistir a missa das 10 horas do mesmo dia.

O próximo ponto está distante cerca de 3,7 km de distância, podendo ser realizado em aproximadamente 08 minutos de carro.

### Ponto B. Santuário São João Bosco



Figura 6. Santuário São João Bosco  
Fonte: Guilherme Feitosa - Acervo pessoal. 2022.

O Santuário São João Bosco está localizado na Quadra 702 Sul, Bloco B, SHCS, é o espaço que melhor reforça a narrativa do mito de fundação de Brasília em homenagem a Dom Bosco. É ornamentado em vitrais roxos de beleza fabulosa, especialmente em contraste com a luz do sol. A visita às 7h30 de domingo é recomendada. Para que seja possível participar da celebração de missa às 9h do mesmo dia.

No próximo ponto está a Igrejinha Nossa Senhora de Fátima, distante cerca de 2,37 km do ponto B, podendo ser realizada em aproximadamente 6 minutos de carro.

#### Ponto C. Igrejinha Nossa Senhora de Fátima



Figura 7. Igrejinha Nossa Senhora de Fátima  
Fonte: Guilherme Feitosa - Acervo pessoal. 2022.

Localizada nas entrequadras Sul 307/308, é um dos espaços mais visitados por estar inserido na quadra modelo para a criação de Brasília, além da decoração em azulejos de Athos Bulcão. Recomenda-se visitas às 8h de domingo.

O ponto D está a cerca de 4,94 km do ponto C, aproximadamente 7 minutos de carro.



#### Ponto D. Templo da Boa Vontade



Figura 8. Templo da Boa Vontade  
Fonte: Guilherme Feitosa - Acervo pessoal. 2022.

O Templo da Boa Vontade está localizado no SGAS 915 Lote 75, visualmente chama a atenção por ser uma pirâmide no meio da vasta quantia de prédios retangulares de Brasília, possui exposições próprias e é aberto à visitação o tempo todo, seguindo este roteiro, recomenda-se visitar por volta das 8h30min.

O próximo ponto está distante 1,47 km do ponto D, aproximadamente 4 minutos de carro.

#### Ponto E. Templo Shin budista - Terra Pura



Figura 9. Templo Shin budista - Terra Pura  
Fonte: Reprodução via Instagram - @budismodaterrapura. 2022.  
Disponível em: <<https://www.instagram.com/p/CiznJu0Onus/>>.

Localizado na Área Especial 315/316, o templo é construído em seu modelo

tradicional, tendo diversos atrativos ao longo dos dias, todos relacionados à fé budista. Recomenda-se visitar das 9h às 10h30 de domingo para participar da meditação guiada e gratuita no espaço.

No próximo ponto está a Igreja Adventista do Sétimo Dia, distante cerca de 3,09 km do ponto E, aproximadamente 7 minutos de carro.

#### Ponto F. Igreja Adventista do Sétimo Dia - Central de Brasília



Figura 10. Igreja Adventista do Sétimo Dia - Central de Brasília

Fonte: Reprodução via site oficial - Adventistas.org. 2022.

Disponível em: <<https://igrejas.adventistas.org/igreja/central-de-brasilia>>.

Localizada no SGAS 61, é a central das igrejas adventistas do DF, aberta ao público no domingo até às 12h, recomenda-se visitar às 10h40.

A Comunhão Espírita de Brasília é o próximo ponto, distante 3,19 km do ponto F, levando cerca de 5 minutos de carro para chegar até este espaço.

### Ponto G. Comunhão Espírita de Brasília



Figura 11. Comunhão Espírita de Brasília  
Fonte: Pedro Ventura/Agência Brasília. 2015.

Localizada na SGAS Quadra 60, é o único ponto deste roteiro que não é possível visitar no domingo de manhã, mas que apresenta ambiente acolhedor para passar para dar uma olhada, sendo possível visitar apenas das 17h às 20h do mesmo dia, ou de segunda à sábado das 7h às 21h30.

O último ponto é a Praça dos Orixás, distante cerca de 4,51 km do ponto G, aproximadamente 7 minutos de carro.

### Ponto H. Praças dos Orixás



Figura 12: Praça dos Orixás  
Fonte: Nevinho - CC BY-SA 3.0



Localizada no Setor de Clubes Esportivos Sul (SCES), Trecho 2, é o último ponto nesta proposta, é um local em homenagem às religiões de matriz africana e que resiste apesar das frequentes depredações, é aberto para visitas o tempo todo.

Na figura 13 pode ser visualizado o percurso indicado para se realizar este roteiro por carro, contemplando toda a extensão da Asa Sul de Brasília ao se passar pelos pontos indicados.



Figura 13: Roteiro realizado por carro  
Fonte: Guilherme Feitosa/Elaboração via google earth. 2022.

O Roteiro contempla toda a Asa Sul, encerrando próximo ao Lago Sul permitindo a quem o fez maior liberdade para explorar outra parte do Distrito Federal.

Por ser Brasília, o poder público enquanto governo Distrital e Federal poderiam utilizar desta proposta de roteiro para divulgar as diversas manifestações de fé como algo que possa atrair o interesse de turistas. As entidades gestoras destes espaços individuais ou coletivamente deveriam dinamizar a divulgação de seus eventos para firmar um fluxo constante de visitação.

## CONSIDERAÇÕES FINAIS

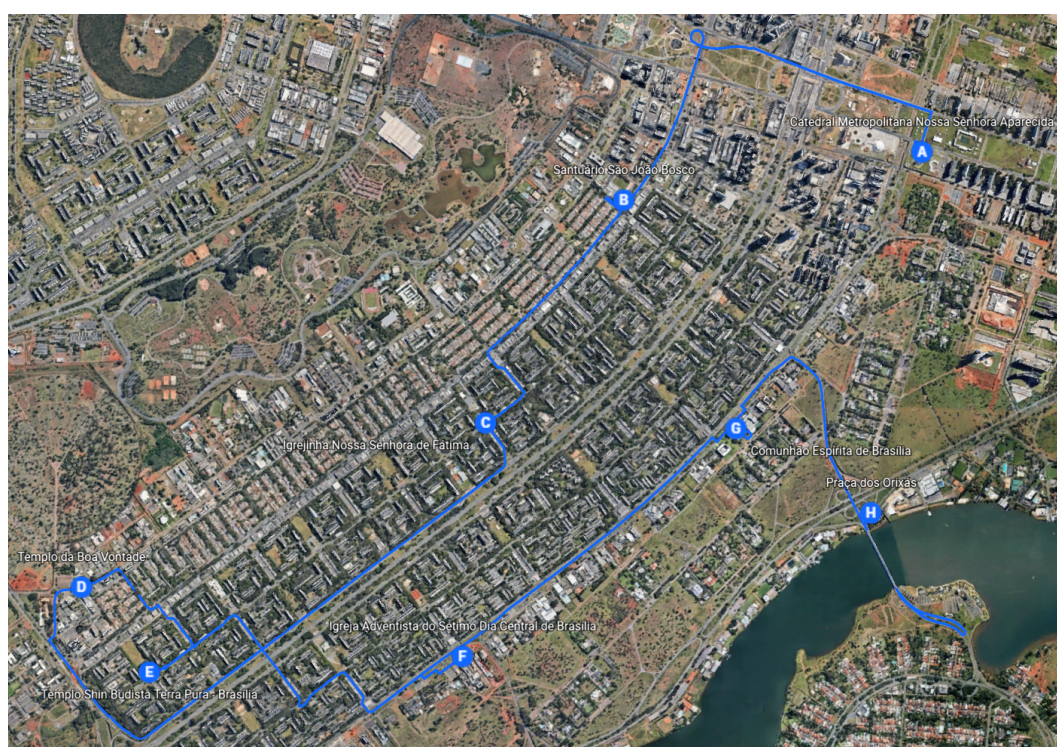
Ao se analisar os espaços de fé do Plano Piloto, é evidente a existência de fluxo turístico referente aos segmentos de turismo místico, esotérico e religioso no Distrito Federal, porém o recorte geográfico proposto facilita apenas no levantamento de dados sobre R.A individuais, sendo considerado apenas o Plano Piloto neste estudo, limitando as possibilidades na elaboração de roteiro integrado, Brasília precisa ser planejada em suas atividades levando em consideração todo o Distrito.

A disponibilidade fácil de informações é essencial. O turista precisa ser bem informado antes de pensar em viajar, especialmente hoje com a praticidade das ferramentas digitais, sendo a informação parte obrigatória para início da atividade turística, esta não funcionará do jeito correto caso os atrativos estejam fechados, algo crucial para os segmentos religiosos, místicos e esotéricos, que resguardam momentos ou até mesmo dias inteiros para ritos próprios. Locais que não fecham e que funcionam por mais tempo ao longo dos dias devem ser priorizados no planejamento, como o Templo da Boa Vontade e a Praça dos Orixás, sendo os melhores para se firmar parcerias referentes à visitação ou realização de eventos, tanto para o setor público quanto privado.

Brasília é única por ter tantos espaços para tantas crenças com certa proximidade entre estes, existindo com certa harmonia. Por ser a Capital Federal e a Sede do Governo, a gestão governamental tem como objetivo tornar a cidade modelo de turismo, e a religião pode ser um fator crucial para isso, a pluralidade e o respeito a esta diversidade podem fornecer um turismo único no mundo. Especialmente se isso for atrelado a existência das embaixadas nos seus setores norte e sul, toda uma amostra da política e crenças do mundo organizadas lado a lado e com fácil acesso, para quem possui carro.

Para que todo este potencial seja utilizado, antes é necessário observar e respeitar o que as instituições que representam estes espaços querem, principalmente em receber visitação turística. Todavia, o Poder Público possui condições de sistematizar um trabalho que envolve tantos locais diversos, não apenas localizados no Plano Piloto, mas por todo o DF.

Roteirizar espaços de diferentes formas de fé para uma atividade turística não

é só incentivar a visitação de mais alguns atrativos para atender o mercado, mas, uma ferramenta a favor da valorização, do conhecimento e especialmente o respeito aos diversos espaços e manifestações de fé existentes no Distrito Federal.

## REFERÊNCIAS BIBLIOGRÁFICAS

ABUMANSUR, Edin Sued. Turismo religioso e identidade nacional. **HORIZONTE-Revista de Estudos de Teologia e Ciências da Religião**, p. 88-106, 2018.

ADMINISTRAÇÃO REGIONAL DO PLANO PILOTO. **Mapas**. Disponível em: <<https://www.planopiloto.df.gov.br/category/sobre-a-ra/mapas/>>. Acesso em 18. de out. de 2022.

BENI, Mário Carlos. Sistema de Turismo-SISTUR: **Estudo do Turismo face à moderna Teoria de Sistemas**. Revista turismo em análise, v. 1, n. 1, p. 15-34, 1990.

BENI, Mario Carlos; MOESCH, Marutscka. **A teoria da complexidade e o ecossistema do turismo**. Turismo: Visão e Ação, v. 19, n. 3, p. 430-457, 2017.

BRASIL. **Constituição Federal de 1988**. Disponível em: <[http://www.planalto.gov.br/ccivil\\_03/constituicao/constituicaocompilado.htm](http://www.planalto.gov.br/ccivil_03/constituicao/constituicaocompilado.htm)>. Acesso em: 26. de set. de 2022.

BRASIL. **DECRETO-LEI Nº 25, DE 30 DE NOVEMBRO DE 1937**. Disponível em: <[http://www.planalto.gov.br/ccivil\\_03/decreto-lei/del0025.htm](http://www.planalto.gov.br/ccivil_03/decreto-lei/del0025.htm)>. Acesso em: 26. de set. de 2022.

BRASIL. **LEI No 4.545, DE 10 DE DEZEMBRO DE 1964**. Disponível em: <[http://www.planalto.gov.br/ccivil\\_03/leis/l4545.htm](http://www.planalto.gov.br/ccivil_03/leis/l4545.htm)>. Acesso em 18. de out. de 2022.

BRASIL. **Lei complementar nº 163, de 14 de junho de 2018**. Disponível em: <[http://www.planalto.gov.br/ccivil\\_03/leis/lcp/Lcp163.htm](http://www.planalto.gov.br/ccivil_03/leis/lcp/Lcp163.htm)>. Acesso em 22. de set. de 2022.

CAMPOS, Isabel Soares; RUBERT, Rosane Aparecida. **Religiões de matriz africana e a intolerância religiosa**. Cadernos do LEPAARQ (UFPEL), v. 11, n. 22, p. 293-307, 2014.

CODEPLAN. Companhia de Planejamento do Distrito Federal. **Delimitação do Espaço Metropolitano de Brasília (Área Metropolitana de Brasília)**. Nota Técnica n o 01/2014. Brasília. 2014.

CODEPLAN. **Delimitação do Espaço Metropolitano de Brasília (Área Metropolitana de Brasília)**. Governo do Distrito Federal (GDF). Companhia de Planejamento do Distrito Federal - Codeplan. Brasília. 2014.

DA SILVA, Airton Vitorino; ULRICH, Claudete Beise. **Pluralidade religiosa brasileira: a importância do diálogo inter-religioso**. Protestantismo em Revista, v. 43, n. 01, p. 83-94, 2017.

DA SILVEIRA, Emerson José Sena. **Turismo Religioso no Brasil: uma perspectiva local e global**. Revista Turismo em Análise, v. 18, n. 1, p. 33-51, 2007.

DE OLIVEIRA RIBEIRO, Claudio; DE FRANCO, Clarissa. **A pluralidade religiosa global e nacional em questão**. Revista Caminhos-Revista de Ciências da Religião, v. 18, n. 2, p. 308-324, 2020.

DER, DEPARTAMENTO DE ESTRADAS DE RODAGEM DO DISTRITO FEDERAL. **Mapa Rodoviário**. Disponível em: <[https://www.der.df.gov.br/wp-content/uploads/2022/02/Mapa\\_RIDE\\_escala\\_1\\_800.0\\_00\\_2022.pdf](https://www.der.df.gov.br/wp-content/uploads/2022/02/Mapa_RIDE_escala_1_800.0_00_2022.pdf)>. Acesso em: 20. de set. de 2022.

DISTRITO FEDERAL. **Lei Complementar Nº 958, De 20 De Dezembro De 2019**. Disponível em: <[http://www.sinj.df.gov.br/sinj/Diario/0e000a66-ad68-3c1f-b980-6f910d2c24b0/DODF\\_%20243%2023-12-2019%20SUPLEMENTO%20C.pdf](http://www.sinj.df.gov.br/sinj/Diario/0e000a66-ad68-3c1f-b980-6f910d2c24b0/DODF_%20243%2023-12-2019%20SUPLEMENTO%20C.pdf)>. Acesso em 22. de set. de 2022.

DISTRITO FEDERAL. **LEI Nº 1.648, DE 16 DE SETEMBRO DE 1997**, Disponível em: <[http://www.sinj.df.gov.br/sinj/Norma/49606/Lei\\_1648\\_16\\_09\\_1997.html](http://www.sinj.df.gov.br/sinj/Norma/49606/Lei_1648_16_09_1997.html)>. Acesso em 18 de. out. de 2022.

DNIT, Departamento Nacional de Infraestrutura de Transportes. **Nomenclatura das rodovias federais**. Disponível em: <<https://www.gov.br/dnit/pt-br/rodovias/rodovias-federais/nomeclatura-das-rodovias-federai>>. Acesso em: 20. de. de 2022.

GDF. **Plano de Turismo Criativo de Brasília**. Brasília: SEBRAE/DF, Escola de Criatividade, 2016.

GDF. **Guia turístico da Cidade de Brasília - Edição #01 - Dezembro de 2017**. Brasília. 2017.

IBGE, **Área territorial brasileira 2021**. Rio de Janeiro: IBGE, 2022

IBGE, Diretoria de Pesquisas, Coordenação de População e Indicadores Sociais, **Estimativas da população residente**. IBGE: 2021

IBGE, **População residente por religião**. 2010. Disponível em: <<https://www.ibge.gov.br/estatisticas/sociais/populacao/9662-censo-demografico-2010.html?edicao=9749&t=destaques>>. Acesso em 26. de set. de 2022.

IPHAN, **Patrimônio Mundial Cultural e Natural - Brasília (DF)**. Disponível em: <<http://portal.iphan.gov.br/pagina/detalhes/31>>. Acesso em 26. de set. de 2022.

FIGUEIRA, Luís Mota. **Manual para elaboração de roteiros de turismo cultural**. 2013.

MARCONI, Marina de Andrade, and Eva Maria LAKATOS. **"Metodologia de pesquisa"**. São Paulo: Atlas (2004).



MTUR. **Glossário do turismo: compilação de termos publicados por Ministério do Turismo e Embratur nos últimos 15 anos – 1ª edição.** Brasília. 2018.

NORA, Paula; PUGEN, Bianca. **A atividade turística como uma possibilidade de valorização das identidades.** Diálogos. In: NORA, P. e PUGEN, B. Diálogos. Caxias do Sul: Lorigraf, p. 105-116, 2008.

OMT - Organização Mundial de Turismo. **Introdução ao turismo.** São Paulo: Roca, 2001

RIBEIRO, Cristiane Menezes. **Turismo religioso: fé, consumo e mercado.** E-Revista Facitec, v. 5, n. 1, p. 1-37, 2010.

RUBIM, Antonio Albino Canelas. **Políticas culturais no Brasil: tristes tradições, enormes desafios.** In: RUBIM, Antonio Albino Canelas; BARBALHO, Alexandre (Orgs.). Políticas culturais no Brasil. Salvador: EDUFBA, 2007, p. 11- 36.

SESEC. **Patrimônio Cultural.** Disponível em: <<https://www.cultura.df.gov.br/patrimonio/>>. Acesso em 22. de set. de 2022.

TAVARES, Adriana de Menezes. **City tour.** São Paulo: Aleph, 2002.

VELOSO, Mariza. **Nasce a Academia Sphan.** Revista do Patrimônio Histórico e Artístico Nacional, Rio de Janeiro, n. 24, p. 77-95, 1996.

SETUR. **Ciclo da paz.** Disponível em: <<https://www.turismo.df.gov.br/ciclo-da-paz/>>. Acesso em 22. de set. de 2022.

SETUR.+ **Pontos Turísticos.** Disponível em: <[https://www.turismo.df.gov.br/mais\\_pontos\\_turisticos/](https://www.turismo.df.gov.br/mais_pontos_turisticos/)>. Acesso em 22. de set. de 2022.

## **APÊNDICES**

A. Levantamento dos espaços de fé do Plano Piloto

Nome	Endereço	Crença/Fé	Funcionamento	Em guia oficial?	Hierarquia
Dojo Zen Cazazen	ShIn - Asa Norte, Brasília - DF, 70297-400	Budista	Fechado.	Não	0
Sukyô Mahikari - Sede Brasília	SHCGN Comércio Residencial Norte 710/711 BL C - Asa Norte, Brasília - DF, 70750-630	Arte Mahikari (Budista)	Não informado.	Não	1
Templo Shin Budista Terra Pura - Brasília	Área Especial 315/316 Lote 5, Brasília - DF, 70384-400	Budista	SAB 08:00-14:00 DOM 09:00-10:30	Sim (Brasília é se surpreender) Sim (Pontos Turísticos - SETUR/DF) Sim (Ciclo da paz)	2
Zen Brasília	Asa Norte CLN 303 bloco A sala 205 - Asa Norte, Brasília - DF, 70735-510	Budista	SEG a DOM 06:00-07:10 QUI 07:15 DOM 20:00	Não	1
Cemitério Campo da Esperança	Área Especial Para Cemitério - Asa Sul, Brasília - DF, 70390-150	Cemitério	SEG a DOM 08:00-17:00	Não	1
Templo da Boa Vontade	76 - SGAS 915 Lote 75 - Asa Sul, Brasília - DF, 70390-150	Cristã - Ecumenica	24h por dia.	Sim (Brasília é se surpreender) Sim (Pontos Turísticos - SETUR/DF) Sim (Ciclo da paz)	2
Capela da Alvorada	Palacio da Alvorada, Brasília, DF	Cristã - Católica	Não se aplica	Não	0
Capela da Divina Misericórdia	SHCN Entrequadra Norte 311/312 Lote A - Asa Norte, Brasília - DF, 70757-010	Cristã - Católica	Não informado.	Não	0
Capela do Jaburu	Palacio da Jaburu - Brasília, DF, 70297-400	Cristã - Católica	Não se aplica	Não	0
Capela Rainha Da Paz	1080-1118, SGAS II SGAS 601 - Brasília, DF	Cristã - Católica	Fechado.	Não	0
Capela São Pedro Nolasco	Vila Telebrasilândia - Brasília, DF, 70210-001	Cristã - Católica	QUA19:00-21:00 DOM 08:00-09:30	Não	0
Capelania Militar do Oratório do Soldado - São Francisco de Assis	SMU - Brasília, DF, 70630-100	Cristã - Católica	SEG a QUI 09:20-17:00 SEX 08:00-12:00 DOM 09:00-20:30	Sim (Brasília é se surpreender) Sim (Pontos Turísticos - SETUR/DF)	2
Catedral Metropolitana Nossa Senhora Aparecida	Esplanada dos Ministérios lote 12 - Brasília, DF, 70050-000	Cristã - Católica	TER a SAB 08:00-16:45 DOM 07:00-18:00	Sim (Brasília é se surpreender) Sim (Pontos Turísticos - SETUR/DF)	3
Catedral Militar Rainha da Paz	SMU - Brasília, DF, 70297-400	Cristã - Católica	SEG a SEX 19h; SAB 17h; DOM 8. 10 e 19h	Sim (Brasília é se surpreender) Sim (Pontos Turísticos - SETUR/DF)	2
Congregação Irmãs São Pedro Canisio	SGAS I SGAS 908 - Brasília, DF, 70390-100	Cristã - Católica	SEG a SEX 08:00-18:00	Não	0
Convento Santo Antonio - Frades Franciscanos Menores	SGAS I SGAS 911 - Asa Sul, Brasília - DF, 70390-110	Cristã - Católica	Não informado.	Não	0
Diocese BSB Igreja Católica Apostólica Brasileira	SGAS I St. de Grandes Áreas Sul 910 - Brasília, DF, 70390-100	Cristã - Católica	SEG a DOM 07:00-18:00	Não	1
Estátua de Nossa Senhora de Fátima	SMU - Brasília, DF, 70297-400	Cristã - Católica	24 h por dia.	Não	1
Frades Menores Capuchinhos - Sede Provincial	SGAS I SGAS 906 - Asa Sul, Brasília - DF, 70360-510	Cristã - Católica	SEG a SEX 08:00-17:00 SAB 08:00-11:30	Não	0
Igrejinha Nossa Senhora de Fátima	Asa Sul EQS 307/308 - Asa Sul, Brasília - DF, 70390-100	Cristã - Católica	SEG a DOM 06:00-21:30	Sim (Brasília é se surpreender) Sim (Pontos Turísticos - SETUR/DF) Sim (Ciclo da paz)	2
Instituto São Boaventura	SGAN St. de Grandes Áreas Norte 915 - Brasília, DF, 70790-150	Cristã - Católica	SEG a SEX 13:00-22:00	Não	0
Irmãs de S. Pedro Canisio - Associação Canisiana	Lote 23/25, SGAS 908 - Brasília, DF, 70390-080	Cristã - Católica	SEG a SEX 08:00-18:00 SAB 08:00-16:00	Não	0
Irmãs Oblatas do Menino Jesus	St. de Grandes Áreas Norte 906 - Asa Norte, Brasília - DF, 70790-060	Cristã - Católica	SEG a SEX 06:00-23:30 SAB e DOM 07:00-22:30	Não	1
Irmãs Salesianas dos Sagrados Corações	SGAN 911 Módulo C/D - Asa Norte, Brasília - DF, 70790-110	Cristã - Católica	SEG a DOM 08:00-18:00	Não	1
Movimento Escalada da Arquidiocese de Brasília	SGAS II St. de Grandes Áreas Sul 609 - Asa Sul, Brasília - DF, 70200-690	Cristã - Católica	Não informado.	Não	0
Movimento Eureka de Brasília	SGAN - Setor de Grandes Áreas Norte Quadra 906 - Asa Norte, Brasília - DF, 70790-060	Cristã - Católica	SEG a SEX 13:00-19:00 SAB 08:00-19:00	Não	0
Paróquia Bom Jesus - Asa Sul	Av.L2 Sul, Quadra 601, Módulos 3/4 - Asa Sul, Brasília - DF, 70200-610	Cristã - Católica	SEG a SEX 08:00-17:30	Não	0
Paróquia de São Miguel Arcanjo e Santo Expedito	SHCN 303/304 - Asa Norte, Brasília - DF, 70735-400	Cristã - Católica	SEG a DOM 07:30-20:00	Não	1
Paróquia Divino Espírito Santo - Asa Norte	SGAN 905 - Asa Norte, Brasília - DF, 70790-050	Cristã - Católica	TER a SEX 08:30-17:00 SAB 09:00-12:00	Não	0
Paróquia do Verbo Divino	SGAN 609 Módulo C - Asa Norte, Brasília - DF, 70830-403	Cristã - Católica	Não informado.	Não	0
Paróquia Mãe da Divina Misericórdia	SHCN Superquadra Norte 214 - Asa Norte, Brasília - DF, 70873-000	Cristã - Católica	SEG a SEX 08:00-20:00 SAB e DOM 08:00-20:00	Não	1
Paróquia Medalha Milagrosa - ICAB	SGAS I St. de Grandes Áreas Sul 910 - Brasília, DF, 70390-100	Cristã - Católica	24 horas por dia.	Não	1

Paróquia Militar do Espírito Santo	SHCS Complexo da Academia de Bombeiros Militar - Brasília, DF, 70602-200	Cristã - Católica	SEG a SEX 08:00-18:00	Não	0
Paróquia Militar São Luiz Gonzaga e Santa Rita de Cássia	St. de Grandes Áreas Norte 903 - Asa Norte, Brasília - DF, 70790-025	Cristã - Católica	Não informado.	Não	0
Paróquia Nossa Senhora da Saúde	SGAN 702, Lote A - Asa Norte, Brasília - DF, 70710-650	Cristã - Católica	SEG a DOM 08:00-20:00	Não	1
Paróquia Nossa Senhora de Guadalupe	Asa Sul EQS 311/312 - Asa Sul, Brasília - DF, 70364-400	Cristã - Católica	Não informado.	Não	0
Paróquia Nossa Senhora do Rosário de Pompéia	Vila Planalto Acamp DFL - Brasília, DF, 70803-020	Cristã - Católica	TER a SAB 08:00-20:00	Não	0
Paróquia Sagrado Mercês	SGAS II SGAS 615 - Plano Piloto, Brasília - DF, 70200-750	Cristã - Católica	SEG a SAB 07:00-19:00 DOM 08:00-19:00	Não	1
Paróquia Santa Rita de Cássia	L2 Sul Módulo B - Asa Sul, Brasília - DF, 70200-690	Cristã - Católica	SEG a DOM 07:30-19:30	Não	1
Paróquia Santo Antônio	SGAS 911 Modulo B S/N - Asa Sul, Brasília - DF, 70390-110	Cristã - Católica	SEG a DOM 07:00-20:00	Não	1
Paróquia Santo Cura d'Ars	Quadra 914 Bloco B 66 - Asa Sul, Brasília - DF, 70390-140	Cristã - Católica	Não informado.	Não	0
Paróquia São José Operário	SGAN 604 s/n It D, Brasília - DF, 70840-040	Cristã - Católica	TER a DOM 07:00-20:00	Não	0
Paróquia São Judas Tadeu	SGAS I SGAS 908 - Asa Sul, Brasília - DF, 70390-080	Cristã - Católica	SEG a DOM 08:00-20:00	Não	1
Pastoral Familiar CNBB	SGAS 606 Conj D Lote 42 Atrás do Santuário Santíssimo Sacramento - Asa Sul, Brasília - DF, 70200-660	Cristã - Católica	SEG a SEX 08:00-17:00	Não	0
Praça do Cruzeiro	Zona Cívico-Administrativa - Srg., Brasília - DF, 70297-400	Cristã - Católica	24 horas por dia.	Sim (Pontos Turísticos - SETUR/DF)	1
Santuário do Santíssimo Sacramento	SGAS II SGAS 606 - Asa Sul, Brasília - DF, 70200-660	Cristã - Católica	24 horas por dia.	Não	1
Santuário e Paróquia Nossa Senhora de Fátima - Freis Capuchinhos	SGAS I St. de Grandes Áreas Sul 906 - Asa Sul, Brasília - DF, 70390-060	Cristã - Católica	SEG 08:00-17:00 TER a SAB 08:00-18:00 DOM 08:00-19:00	Não	1
Santuário Nossa Senhora do Carmo	SGAS I St. de Grandes Áreas Sul 913 Conj. A - Brasília, DF, 70390-130	Cristã - Católica	SEG a SEX 18:30-??:?? SAB 08:00 e 12:00 DOM 09:00; 11:00 e 19:00	Não	1
Santuário São Francisco de Assis	SGAN 915, Cj A/B - Asa Norte, Brasília - DF, 70790-150	Cristã - Católica	SEG a DOM 06:00-22:00	Não	0
Santuário São João Bosco	Quadra 702 Sul Bloco B, SHCS, Brasília - DF	Cristã - Católica	SEG a SEX 19h SAB 7 e 18h DOM 7, 9, 17e30 e 19e30h	Sim (Brasília é se surpreender) Sim (Pontos Turísticos - SETUR/DF) Sim (Ciclo da paz) Sim (Ciclo da paz)	2
A Igreja de Jesus Cristo dos Santos dos Últimos Dias	SGAN St. de Habitações Coletivas e Geminadas Norte 711 - Asa Norte, Brasília - DF, 70790-115	Cristã - Mórmon	Não informado.	Não	0
A Igreja de Jesus Cristo dos Santos dos Últimos Dias	I, Q 713/913 - Brasília, DF	Cristã - Mórmon	Não informado.	Não	0
ADET Asa Norte	St. de Habitações Coletivas e Geminadas Norte 705 - Brasília, DF, 70730-518	Cristã - Igreja Assembléia de Deus	DOM 19:00-21:00	Não	0
Assembléia de Deus Ministério de Madureira Campo da Catedral	Vila Planalto Acamp DFL - Brasília, DF, 70803-120	Cristã - Igreja Assembléia de Deus	TER e SAB 08:00-10:00 QUA e SEX 19:30-21:00 QUI 08:00-16:00 Dom 09:00-11:00 e 19:00-21:00	Não	0
Capela - A Igreja de Jesus Cristo dos Santos dos Últimos Dias	SGAN 612 - Asa Norte, Brasília - DF, 70297-400	Cristã - Mórmon	DOM 09:00-12:00	Não	0
Catedral Episcopal Anglicana	SHCS EQS 309/310 - Brasília, DF, 70390-100	Cristã - Protestante Anglicana	Não informado.	Não	0
Comunidade Entre Nações - Vila Planalto	Rua 3, Lote 22, loja 1, Acampamento, Vila Planalto, Brasília - DF, 70804-130	Cristã - Protestante	QUA e DOM 20:00-22:00	Não	0
Congregação Cristã no Brasil - CCB Vila Planalto	70802-080, R. Das Flôres, It 2, Brasília - DF, 70804-010	Cristã - Protestante - CCB	SEX e DOM 19:30-22:00	Não	0
Igreja Adventista do Sétimo Dia Central de Brasília	SGAS II SGAS 611 - Asa Sul, Brasília - DF, 70200-710	Cristã - Igreja adventista do sétimo dia	QUA e DOM 19:30-21:00 SAB 09:00-12:00 e 18:20-19:00	Sim (Brasília é se surpreender) Sim (Pontos Turísticos - SETUR/DF)	2
Igreja Batista Capital - Campus Sul	Trecho 2, Conjunto 52, 40, Brasília - DF	Cristã - Igreja Batista	TER a DOM 09:00-20:30	Não	0
Igreja Batista Central de Brasília	SGAS II SGAS 603 - Asa Sul, Brasília - DF, 70200-630	Cristã - Igreja Batista	Não informado.	Não	1
Igreja Batista Cristã de Brasília	Bloco A, Crs 515 - Brasília, DF, 70381-520	Cristã - Igreja Batista	Não informado.	Não	0
Igreja Batista Viva Esperança	SGAN 711/911, Módulo C - Asa Norte, Brasília - DF, 70790-115	Cristã - Igreja Batista	SEG a SEX 09:00-17:00 DOM 19:00-20:00	Não	1
Igreja Comunhão com Cristo	Scrn 714/715 Bloco B, Loja, 34 - Asa Norte, Brasília - DF	Cristã - Igreja comunhão com Cristo	TER e DOM 20:00-22:00	Não	0
Igreja Congregacional de Brasília	SHCS SQS 416 - Brasília, DF, 70298-160	Cristã - Igreja Evangélica	QUA 19:30-21:00 DOM 09:00-12:00 e 18:00-20:00	Não	0
Igreja Cristã de Ato	BL C - SCR N 712/713, loja 34 - Asa Norte, Brasília - DF, 70760-793	Cristã - Igreja Ato	TER e QUI 07:30-08:00 SEX e DOM 18:00-22:00	Não	0

Igreja Cristã Evangélica de Brasília	EQN 309/310, Área Especial A - Asa Norte, Brasília - DF, 70755-400	Cristã - Igreja Evangélica	SEG a SEX 10:00-21:00 SAB 10:00-12:00 e 19:00-22:00 Dom 18:30-22:00	Não	1
Igreja Cristã Maranata - Asa Norte (Brasília)	SGAN 913 - Brasília, DF, 70297-400	Cristã - Igreja Maranata	QUA 20:00-21:00 SAB 19:00-20:00 DOM 10:00-11:30 e 19:00-20:00	Não	0
Igreja Cristã Maranata Presbitério Espírito Santense	SHCS SQS 414 - Brasília, DF, 70297-000	Cristã - Igreja maranata	QUA e QUI 20:00-21:00 SAB 19:00-20:30 DOM 10:00-11:00 e 19:00-20:30	Não	0
Igreja de Cristo	SHCS EQS 305/306 - Brasília, DF, 70297-400	Cristã - Igreja Gospel	SEG a SEX 07:00-18:00 SAB 17:00-22:00 DOM 10:00-12:00 e 18:00-22:00	Não	0
Igreja de Cristo na Capital	SHCGN 703/704 BL A - Asa Norte, Brasília - DF, 70730-731	Cristã - Igreja de Cristo do Brasil	SEG a SEX 08:00-18:00 SAB e DOM 08:00-12:00	Não	0
Igreja de Nova Vida de Brasília	SHCN Superquadra Norte 412 - Asa Norte, Brasília - DF, 70866-400	Cristã - Igreja Nova vida	Não informado.	Não	0
Igreja Evang. Apost. Pentecostal Amor De Cristo	Vila Planalto Acamp Pacheco Fernandes - Brasília, DF, 70804-080	Cristã - Igreja pentecostal	Não informado.	Não	0
Igreja Evangelica Assembleia de Deus Um Novo Dia	Avenida L2 Sul, Qd 611, Brasília - DF, 70200-710	Cristã - Igreja Assembléia de Deus	DOM a SEX 07:00-17:00	Não	0
Igreja Evangélica Holiness Coreana de Brasília	SEPS 713/913 BLOCO H - Brasília, DF, 70390-135	Cristã - Igreja Gospel	Não informado.	Não	0
Igreja Luterana - IECLB	EQS 405/406 - Área para templo, SHCS, Brasília - DF, 70239-400	Cristã - Igreja Luterana	SEG a SEX 08:00-18:00 DOM 09:30-11:00	Não	0
Igreja Memorial Batista	SHIGS 714 BL S - Brasília, DF, 70380-765	Cristã - Igreja Batista	Não informado.	Não	0
Igreja Metodista 906	Módulo B, SGAN 906 - Asa Norte, Brasília - DF, 70790-062	Cristã - Igreja Metodista	Não informado.	Não	0
Igreja Millenium	BL C - W3 Sul estacionamento pela, Via W2 Sul - Asa Sul, Brasília - DF, 70331-535	Cristã - Protestante	TER, QUI e SAB 19:00-21:00 SEG e QUA 08:00-10:00 SAB 19:00-21:00 - DOM 10:00-21:00	Não	1
Igreja mundial do Avivamento	Fundos do Módulo F, Q 604 - Asa Norte, Brasília - DF, 70840-040	Cristã - Igreja Batista	SEX e DOM 19:30-22:00	Não	0
Igreja Pentecostal Deus De Milagres	Acampamento pacheco fernandes cs 10 - Vila Planalto, Brasília - DF, 70804-200	Cristã - Igreja pentecostal	SEG a DOM 19:30-22:00	Não	1
Igreja Presbiteriana Alvorada	SHCN SQN 410 - Asa Norte, Brasília - DF, 70865-000	Cristã - Igreja Presbiteriana	Não informado.	Não	0
Igreja Presbiteriana Semear	SEPN 513 - Ed. Imperador - Entrada pela, Via W2 Norte - Asa Norte, Brasília - DF, 70769-900	Cristã - Igreja Presbiteriana	QUA 19:00-20:00 DOM 09:30-11:30 e 18:00-19:00	Não	0
Jesus Vive	Sgas 915 Lote 71 a Caixa Posta 1, SHCS - Brasília, DF	Cristã - Protestante	SEG a SEX 09:18:00 DOM 18:00-20:30	Não	0
Kaleo Brasília Church	Rua 01, Lote 12, Vila Planalto, Brasília - DF, 70803-100	Cristã - Protestante	SAB 19:00-21:00 DOM 17:00-21:00	Não	0
Núcleo da Fé - Noroeste	SHCNW - Brasília, DF, 70297-400	Cristã - Protestante	QUA 19:00-22:00 DOM 18:00-20:00	Não	0
Sede Convenção Nacional das Assembleias de Deus do Brasil Ministerio Madureira - Catedral Baleia	Setor de Grandes Áreas Sul 910 - Asa Sul, DF	Cristã - Igreja Assembléia de Deus	Não informado.	Sim (Ciclo da paz)	1
Sede Sul Americana da Igreja Adventista do Sétimo Dia - DSA	Av. L2 Sul, Qd. 611, Cj. D, Parte C, SGAS II SGAS 611 - Asa Sul, Brasília - DF, 70200-710	Cristã - Igreja adventista do sétimo dia	SEG a QUI 08:00-17:00 SEX 08:00-12:00	Não	0
Seminário Presbiteriano de Brasília	Conjunto A s/n, SGAS 906 - Brasília, DF, 70390-060	Cristã - Igreja Presbiteriana do Brasil	SEG a SEX 15:00-22:00 SAB 08:00-12:00	Não	0
Templo Capelania Evangélica da PMDF	Sul AE 04 - Brasília, DF, 70297-400	Cristã - Igreja Evangélica	Não informado.	Não	0
Praças dos Orixas	L 4 - Sul, St. de Clubes Esportivos Sul Trecho 2 - Asa Sul, Brasília - DF	de Religiões de matriz africana	24 horas	Não	2
CASA ESPIRITA FONTE DE ESPERANÇA	SHCN CLN 206 - Asa Norte, Brasília - DF, 70843-520	Espírita	Não informado.	Não	0
Casa Fraterna Sementes de Luz & Brechó do Bem	Asa Norte Comércio Local Norte 311 Bloco E Loja 30 - Asa Norte, Brasília - DF, 70757-550	Espírita	SEG, QUA e SEX 19:00-21:00	Não	0
Ceansg - Centro Espírita Assistencial Nossa Senhora da Glória	SGAN 711/911, Via W 4 Norte - Asa Norte, Brasília - DF, 70790-115	Espírita	SEG e SEX 12:00-23:00	Não	1
Centro Espírita Beneficente União do Vegetal	SBN Q 2 Ed. Central Brasília - Brasília, DF, 70040-904	Espírita	Não informado.	Não	0
Centro Espírita da Fraternidade Cícero Pereira - CECIPE	St. de Grandes Áreas Norte 915 Centro Espírita - Brasília, DF, 70790-150	Espírita	Não informado.	Não	0
Centro Espírita Luz do Oriente	St. de Habitações Coletivas e Geminadas Norte 708 Condomínio do BI B da Sclrn Qd 716 714 Bloco E Loja 62 - Asa Norte, Brasília - DF, 70310-500	Espírita	QUA 19:30-21:30	Não	0
Centro Espírita Luzes	SCLN 411 Bloco E sala 09 - subsolo - Asa Norte, Brasília - DF, 70866-530	Espírita	Não informado.	Não	0
Centro Espírita Pai Joaquim de Aruanda	25, St. de Embaixadas Sul SES 813 - Asa Sul, Brasília - DF, 70200-130	Espírita	QUI 19:00-??	Não	0
Comunhão Espírita de Brasília	SGAS Qd. 604, Brasília - DF, 70200-640	Espírita	SEG a SAB 07:00-21:30 DOM 17:00-20:00	Sim (Brasília é se surpreender) Sim (Pontos Turísticos - SETUR/DF)	2

Federação Espírita Brasileira	SGAN 603, Av. Via L2 Norte, s/n - Asa Norte, Brasília - DF, 70830-106	Espírita	SEG a SEX 17:00-18:00	Não	
Federação Espírita do Distrito Federal	Área Especial Templo, SHCS SQS 408 - Asa Sul, Brasília - DF, 70257-000	Espírita	Não informado.	Sim (Brasília é se surpreender)	1
Fraternidade Espiritualista Fonte de Luz	31, SHCGN CRN714/715 - Asa Norte, Brasília - DF, 70761-640	Espírita	SEG e QUA 19:00-22:00	Não	0
GFEIE - Grupo Fraternidade Espírita Irmão Estevão	SGAN 909 - Brasília, DF, 70297-400	Espírita	Não informado.	Não	0
Grupo Assistencial Educacional Espírita Fraternidade - GEAEF	SGAS I SGAS 909 - Brasília, DF, 70390-100	Espírita	Não informado.	Não	0
Tenda de Oxalá	8300, Via L2 Norte, 8264 - Brasília, DF	Espírita	SEG 18:30-00:00 QUA 19:00-21:00 SEX 18:00-22:00	Não	0
STUDIO INDRA	SEPN EQN 506/507 - Asa Norte, Brasília - DF, 70740-504	Hinduísta	SEG a DOM 18:00-00:00	Não	1
Centro Islâmico do Brasil	SGAN 912 - Brasília, DF, 70297-400	Islâmica	Não informado.	Sim (Brasília é se surpreender) Sim (Pontos Turísticos - SETUR/DF)	s
Mesquita de Brasília	SGAN 912 - Brasília, DF, 70790-120	Islâmica	Não informado.	Não	0
Associação Cultural Israelita Brasília	SHCN Entrequadra Norte 305/306 - Asa Norte, Brasília - DF, 70737-400	Judaica	Não informado.	Não	0
Curva breque	Setor de Rádio e Televisão Sul - Brasília, DF, 70297-400	Judaica	Não informado.	Não	0
Igreja Messiânica Mundial Do Brasil - Igreja Brasília	Asa Norte EQN 315/316 - Asa Norte, Brasília - DF, 70774-400	Messiânica	SEG a SEX 08:00-21:00 SAB 08:00-18:00	Sim (Brasília é se surpreender) Sim (Pontos Turísticos - SETUR/DF)	2
Templo Luz do Oriente Arte do Johrei Brasília	47, SHIGS 703 - Asa Sul, Brasília - DF, 70331-700	Messiânica (Johrei)	Não informado.	Não	0
Santuário Sagrado dos Pajés - Santxiê Tapuya	SHCNW SQNW, Brasília - DF, 70297-400	Santuário Indígena	Não informado.	Não	s
Yepa Mahsã	SHCNW SQNW, Brasília - DF, 70297-400	Santuário Indígena	Não informado.	Não	0
Templo Seicho-No-Ie	EQS - 403/404, Area Especial - Asa Sul, Brasília - DF, 70237-400	Seicho-No-Ie (Budista, Xintoista, Cristã)	Não informado.	Sim (Brasília é se surpreender) Sim (Pontos Turísticos - SETUR/DF)	s
Mahajna - Arte Visionária	SHCN CLN 309 BL B - Asa Norte, Brasília - DF, 70755-520	Taoísta	Não informado.	Não	0